



SIRDARYO VILOYATI STATISTIKA  
BOSHQARMASI

# SIRDARYO VILOYATINING DEMOGRAFIK HOLATI

*2023- yil  
yanvar-mart*



**SIRDARYO VILOYATINING DOIMIY AHOLISI***2023- yil 1-aprel holatiga, dastlabki ma'lumotlar*

Sirdaryo viloyatida 2023-yil 1- aprel holatiga doimiy aholi soni **900,9** ming kishini tashkil etib, yil boshiga nisbatan 4,3 ming kishiga yoki **0,5 %** ga ko'paydi. Jumladan, shahar aholisi soni **388,4** ming kishini (jami aholi sonidagi ulushi **43,1 %**), qishloq aholisi soni **512,5** ming kishi (**56,9 %**) ni tashkil etdi.

**Doimiy aholi soni****900,9** *ming kishi***Tabiiy o'sish****+4,6** *ming kishi***Doimiy aholining yashash joyi bo'yicha taqsimlanishi****Shahar****43,1%****Qishloq****56,9%**

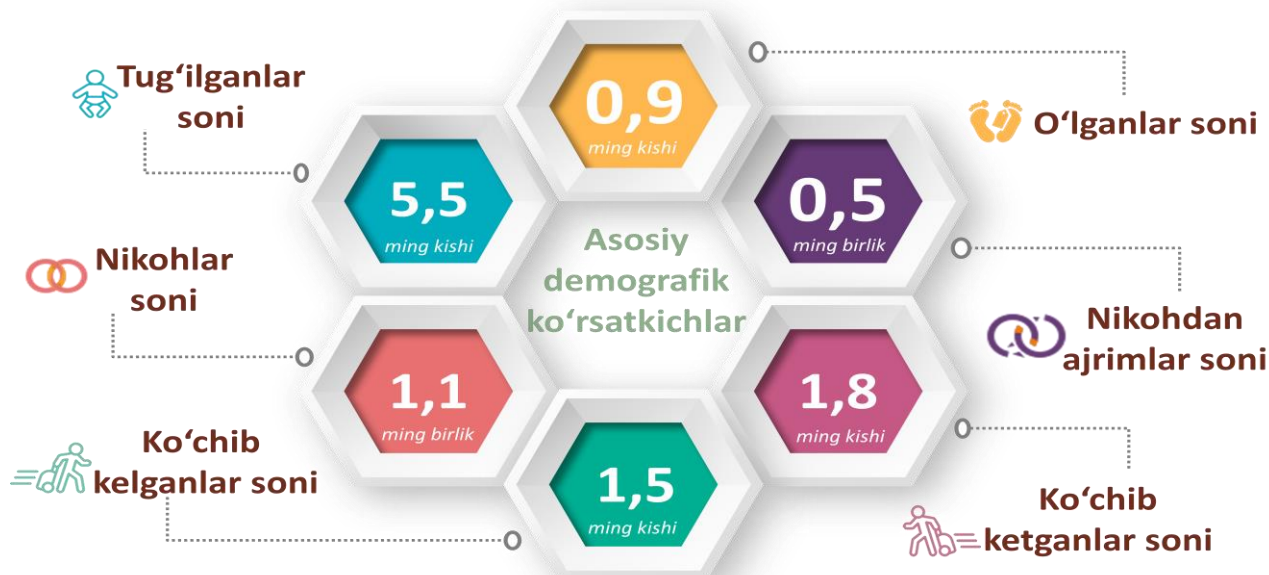
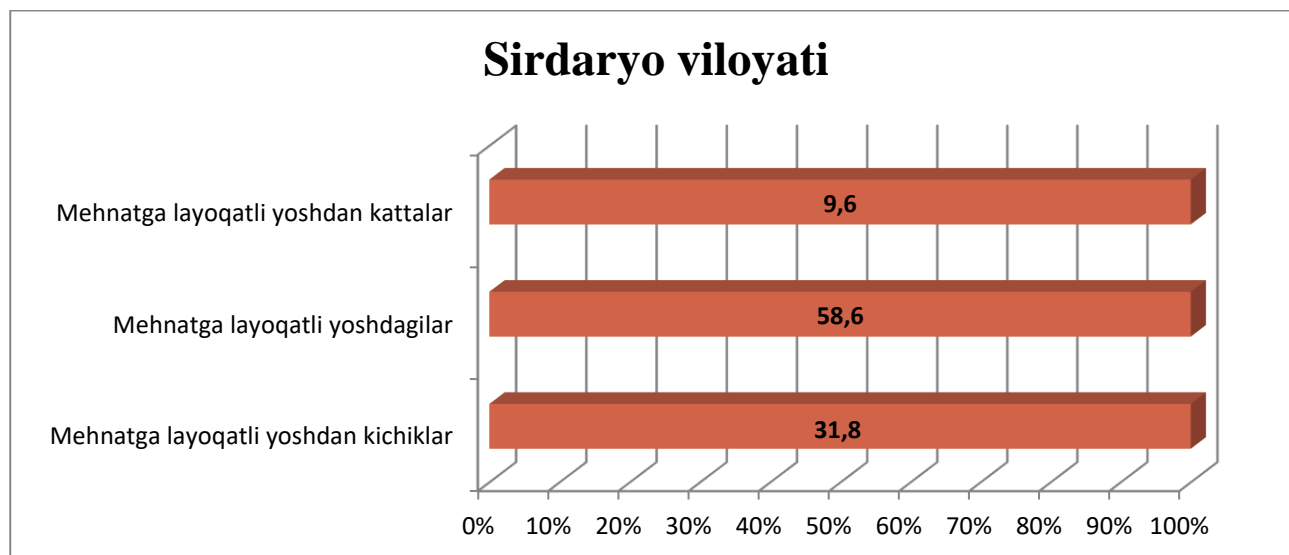
**Sirdaryo viloyati bo'yicha asosiy demografik ko'rsatkichlar***2023- yil yanvar-mart***Yosh guruhlari bo'yicha aholi soni***2023- yil 1 aprel holatiga % da*

2023- yil 1- aprel holatiga ko'ra, respublika doimiy aholisi sonining **31,8 %** mehnatga layoqatli yoshdan kichiklar, **58,6 %** mehnatga layoqatli yoshdagilar va **9,6 %** mehnatga layoqatli yoshdan kattalar hissasiga to'g'ri kelmoqda.

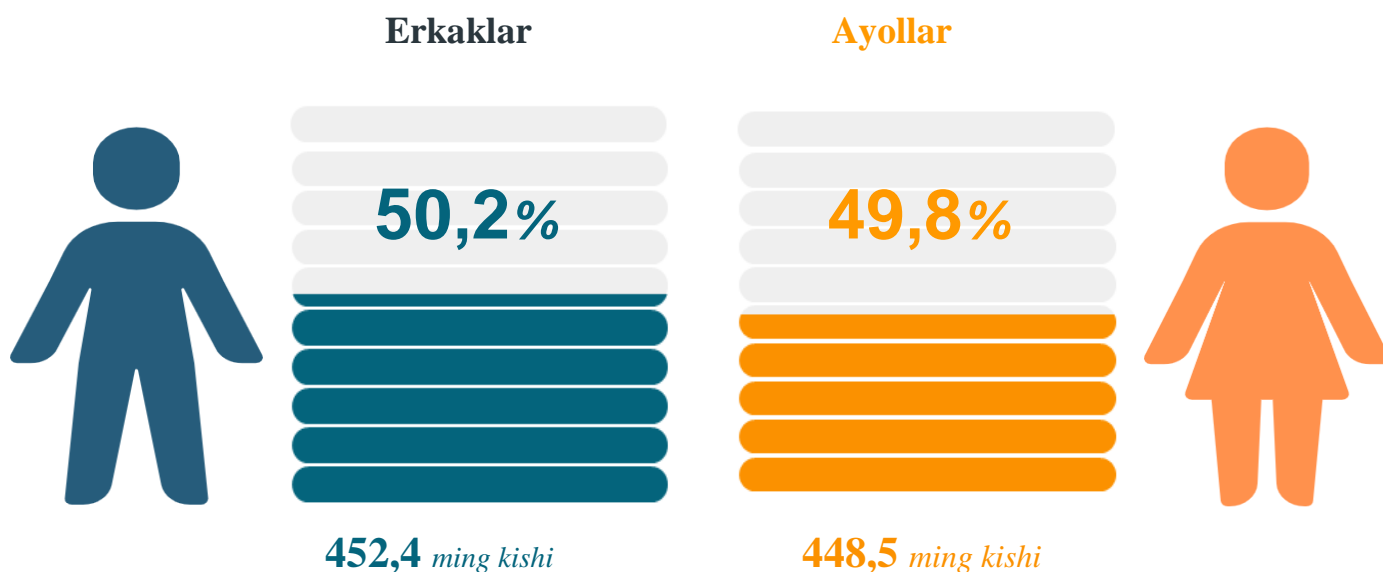
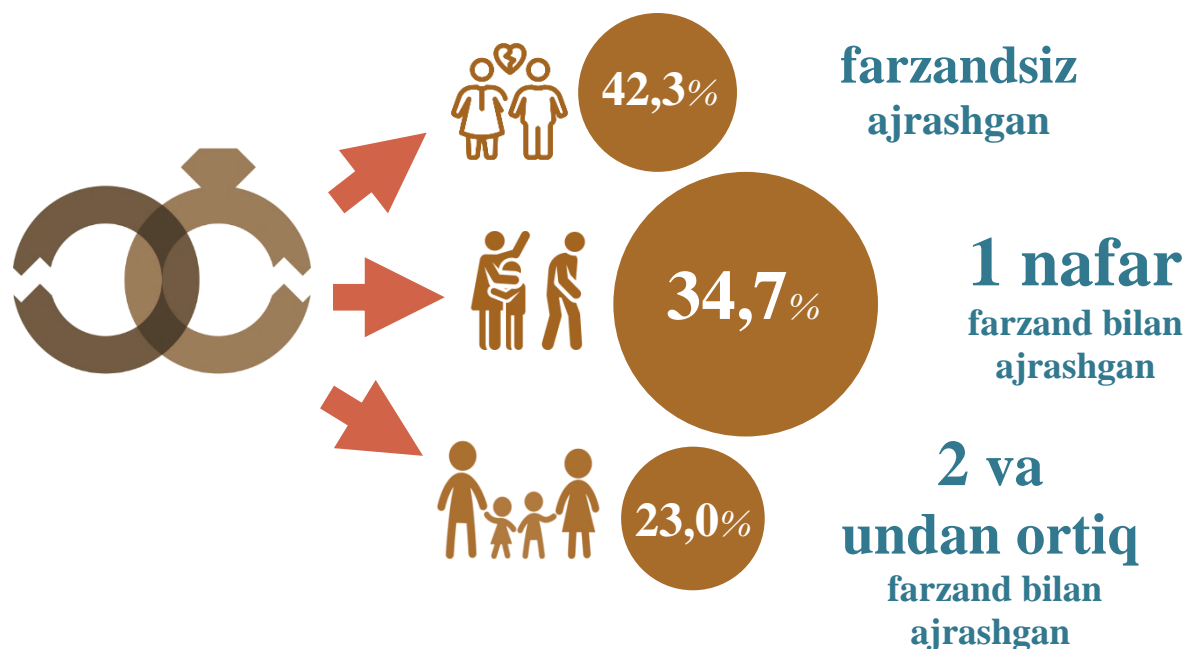
**Doimiy aholi sonining taqsimlanishi***2023- yil 1- aprel holatiga***Nikohdan ajrashganlarning farzandlar soni bo'yicha taqsimlanishi***2023- yil yanvar-mart*

2023-yil yanvar-mart oylarida Sirdaryo viloyatida jami nikohdan ajrashganlarning **42,3 %** farzandsiz, **34,7 %** bitta farzand bilan **23,0 %** ikki va undan ortiq farzand bilan ajrashganlar hissasiga to'g'ri kelgan.

**Doimiy aholi sonining hududlar bo'yicha taqsimlanishi***2023-yil 1- aprel holatiga, ming kishi*

	2022- yil	2023- yil	O'sish sur'ati, % da
<b>Sirdaryo viloyati</b>	883,0	<b>900,9</b>	<b>102,0</b>
<i>shahar:</i>			
<b>Guliston sh</b>	94,8	97,0	<b>102,3</b>
<b>Shirin sh</b>	19,1	19,3	<b>101,0</b>
<b>Yangiyer sh</b>	45,6	47,1	<b>103,3</b>
<i>tumanlar:</i>			
<b>Oqoltin t</b>	54,2	55,2	<b>101,8</b>
<b>Boyovut t</b>	134,5	136,9	<b>101,8</b>
<b>Sayxunobod t</b>	80,4	82,0	<b>102,0</b>
<b>Guliston t</b>	76,3	78,3	<b>102,6</b>
<b>Sardoba t</b>	68,5	69,5	<b>101,5</b>
<b>Mirzaobod t</b>	77,3	79,4	<b>102,7</b>
<b>Sirdaryo t</b>	133,0	135,3	<b>101,7</b>
<b>Xovos t</b>	99,3	100,9	<b>101,6</b>

### Sirdaryo viloyati bo'yicha aholi zichligi

2023-yil 1- aprel holatiga, 1 kv.km.ga to'g'ri keladigan aholi soni, kishi

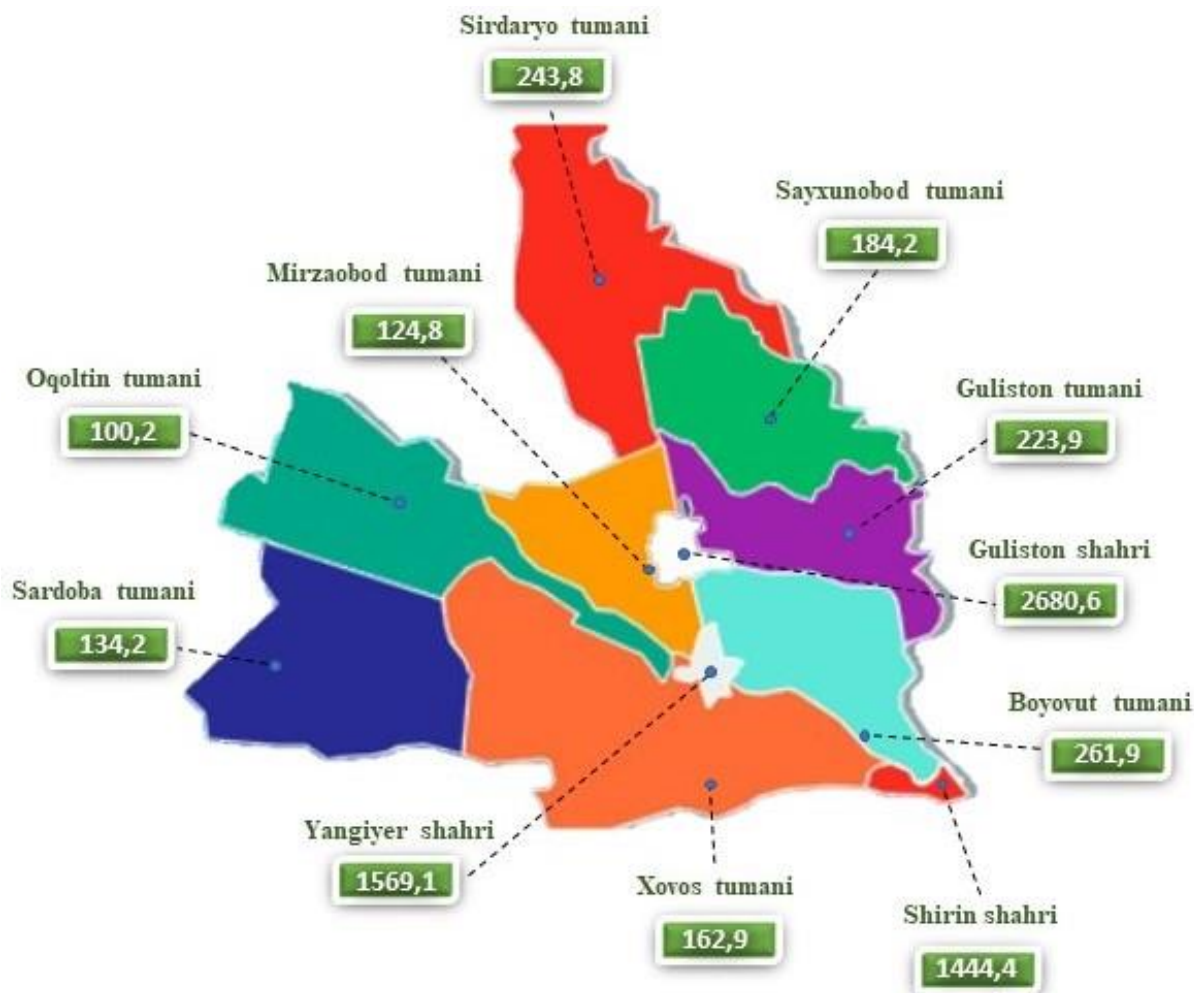

Sirdaryo viloyatida 2023- yil 1- aprel holatiga 1 kvadrat kilometr ga o'rtacha **210,5** kishi to'g'ri kelgan. Bu esa o'tgan yilning mos davriga nisbatan solishtirilganda **4,2** kishiga ortgan (2022- yil 1-aprel holatiga 1 kv.km.ga **206,5** kishi to'g'ri kelgan).

Hududlar bo'yicha qaraydigan bo'lsak, aholi zichligining eng yuqori ko'rsatkichi Guliston shahrida **2680,6** kishi, Yangiyer shahrida **1569,1** kishi, Shirin shahrida **1444,4** kishi, Boyovut tumanida **261,9** kishi, Sirdaryo tumanida **243,8** kishini tashkil etgan bo'lsa, eng past ko'rsatkichlar Oqoltin tumanida **100,2** kishi, Mirzaobod tumanida **124,8** kishini tashkil etgan.

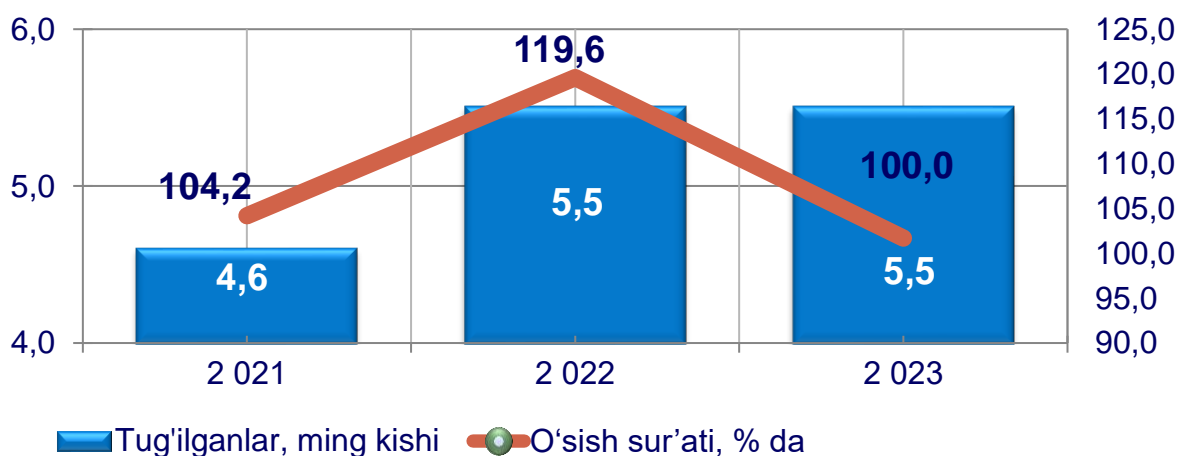
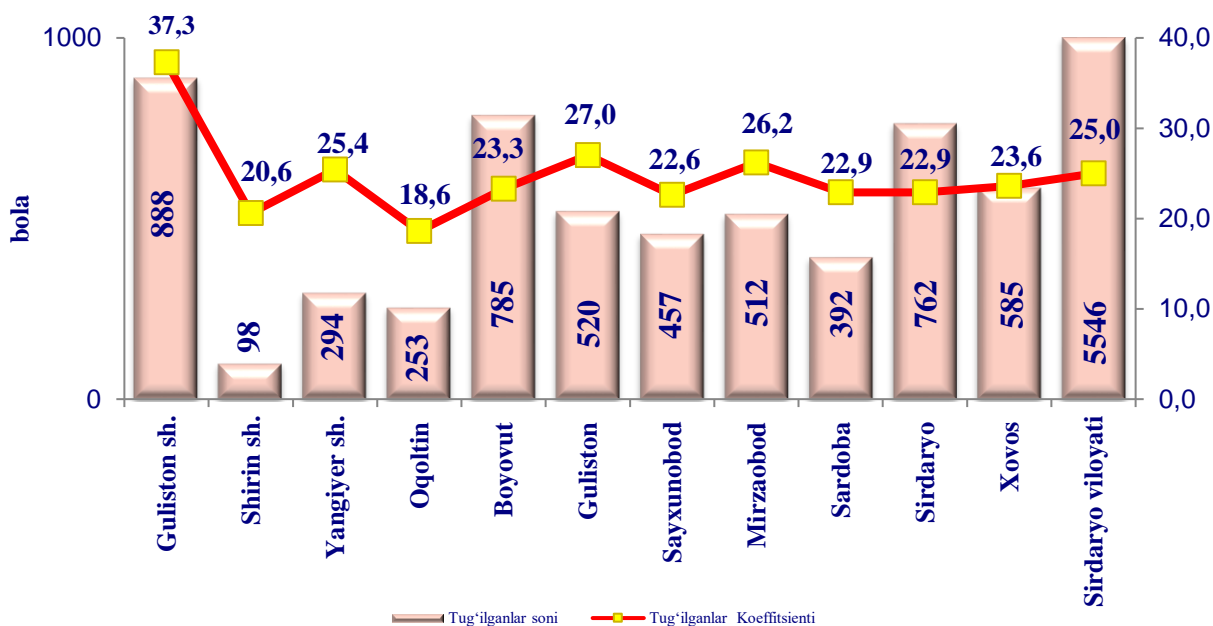
**QAYD ETILGAN TUG‘ILISHLAR**
*2023-yil yanvar-mart holatiga, mingda*

**Shahar va tumanlar kesimida tug‘ilganlar soni va koeffitsiyenti**
*2023- yil yanvar-mart holatiga, kishi*

2023- yil yanvar-mart oylarida **5,5** mingta bola tug‘ilganligi qayd etilgan bo‘lib, mos ravishda 1000 aholiga nisbatan tug‘ilish koeffitsiyenti **25,0** promilleni tashkil etdi hamda bu ko‘rsatkich 2022- yilga nisbatan **-0,1** promillega pasayganligi kuzatildi (2022- yil yanvar-mart oylarida **25,1** promilleni tashkil etgan).

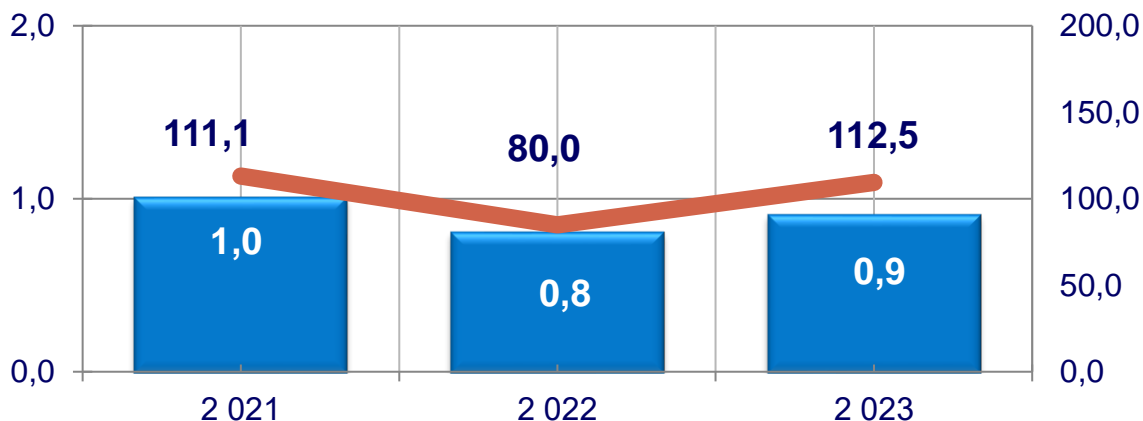
## VAFOT ETGANLAR



■ Vafot etganlar, ming kishi  
—●— O'sish sur'ati, % da

## Sirdaryo viloyatida vafot etganlar soni va koeffitsiyenti

2023- yil yanvar-mart, kishi

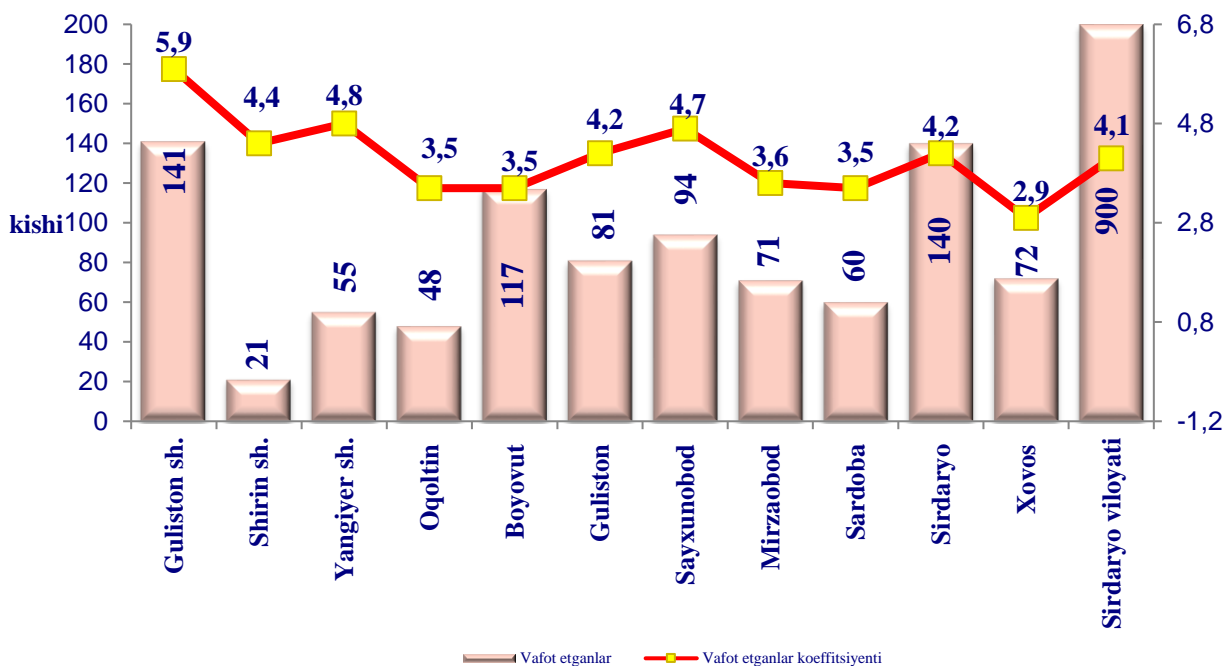

2023- yilning yanvar-mart oylarida **0,9** mingta o'lim qayd etilgan bo'lib, har 1000 aholiga o'lim koeffitsiyenti **4,1** promilleni tashkil etgan hamda 2022- yilga nisbatan ko'rsatkich 0,3 promillega ko'paygan (2022- yilning yanvar-mart oylarida **3,8** promille bo'lgan).

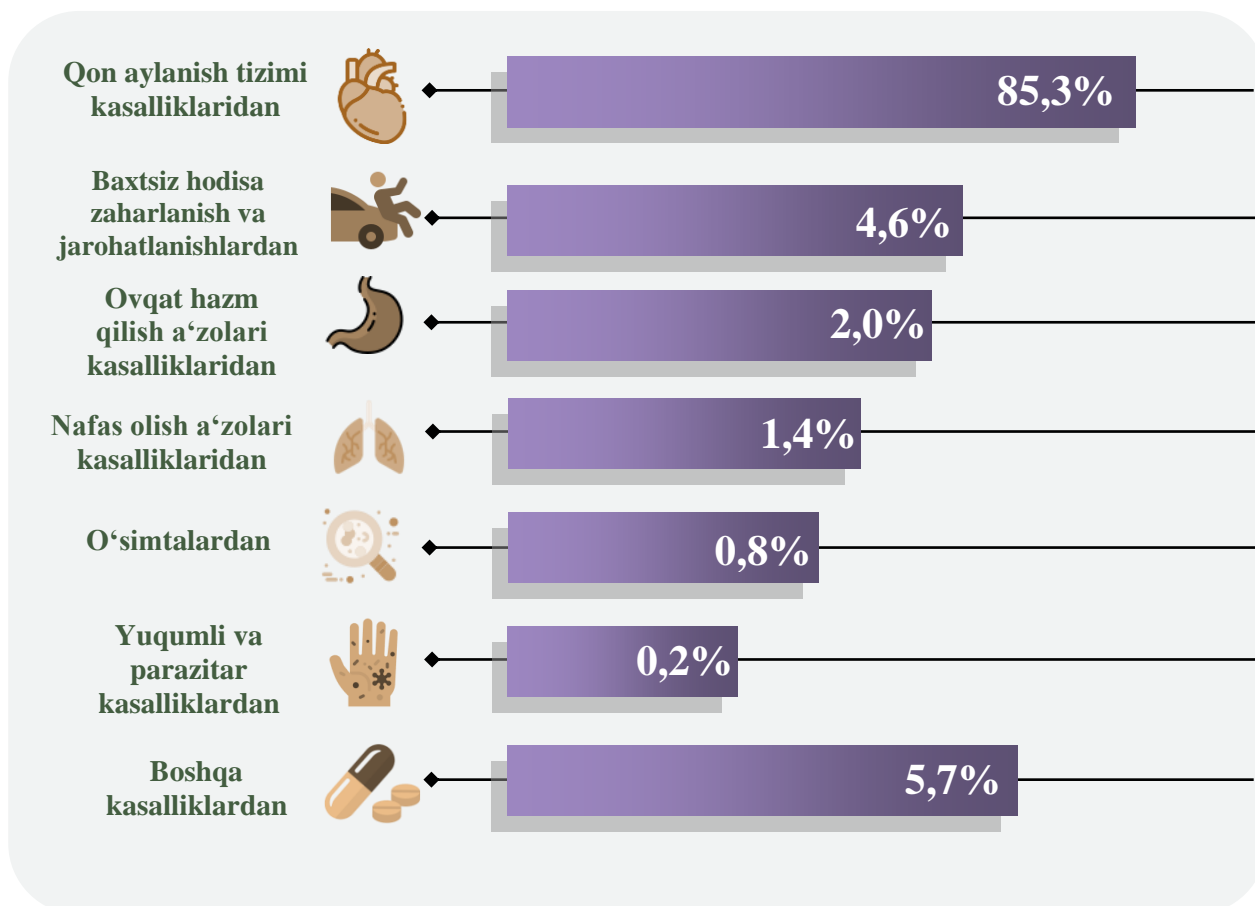

**O‘limning asosiy sabablar bo‘yicha taqsimlanishi***2023- yil yanvar-mart, % da*

2023- yilning yanvar-mart oylarida qayd etilgan o‘lim holatining **85,3 %** – qon aylanish tizimi kasalliklaridan, **2,0 %** ovqat hazm qilish a‘zolari kasalliklaridan, **1,4 %** – nafas olish a‘zolari kasalliklaridan, **4,6%** – baxtsiz hodisa, zaharlanish va jarohatlanishlardan, **5,7 %** – boshqa kasalliklardan, **0,8%** – O‘simtalardan vafot etganlar va **0,2 %** – yuqumli va parazit kasalliklardan vafot etganlar.

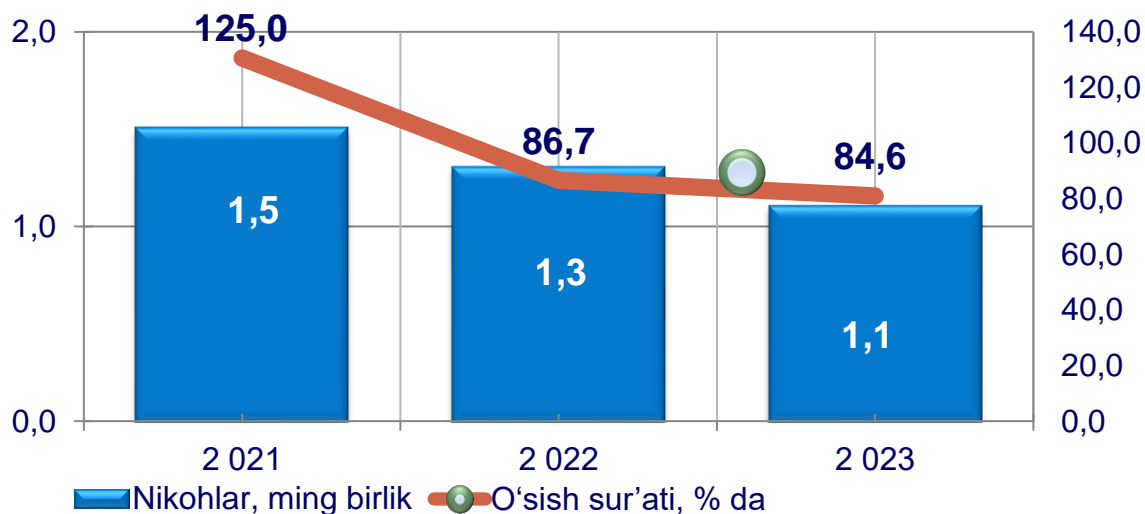
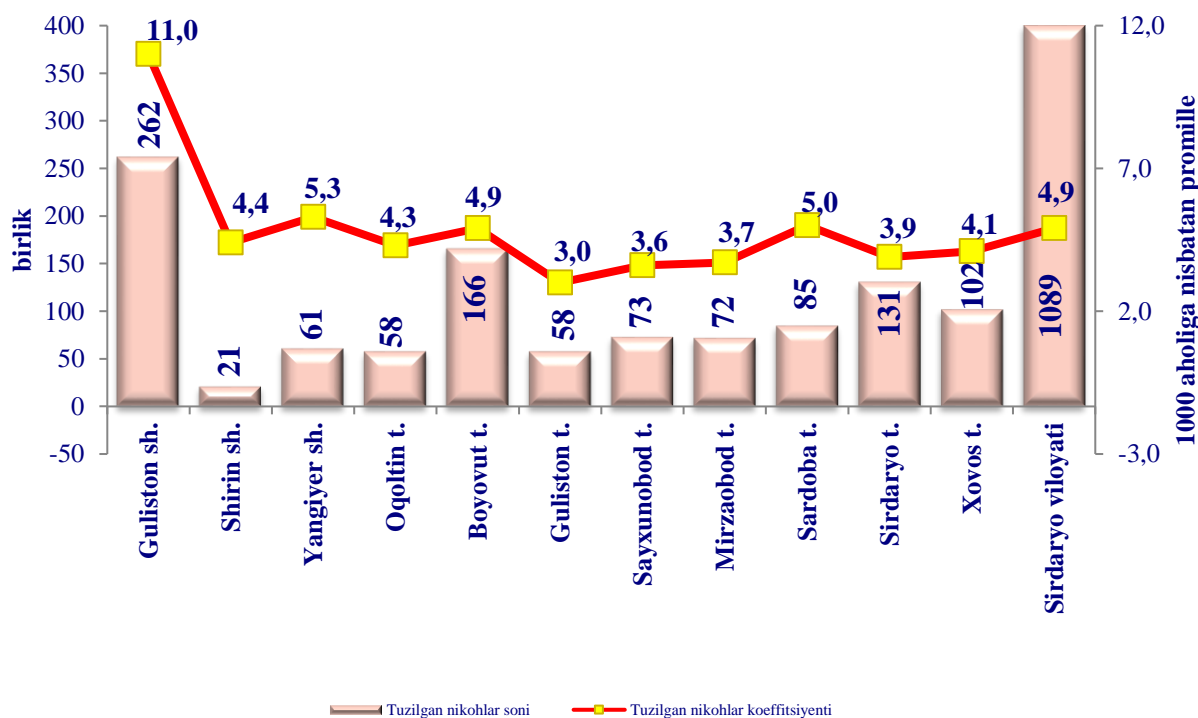
**QAYD ETILGAN NIKOHLAR**

**Hududlar kesimida nikohlar soni va koeffitsiyenti**
*2023- yil yanvar-mart, birlik*

2023- yilning yanvar-mart oylarida **1,1** mingta nikoh qayd etilgan bo'lib, har 1000 aholiga nikoh koeffitsiyenti **4,9** promilleni tashkil etgan hamda 2022- yilga nisbatan **1,3** promillega kamayganligi kuzatildi (2022- yilning yanvar-mart oylarida **6,2** promille bo'lgan).

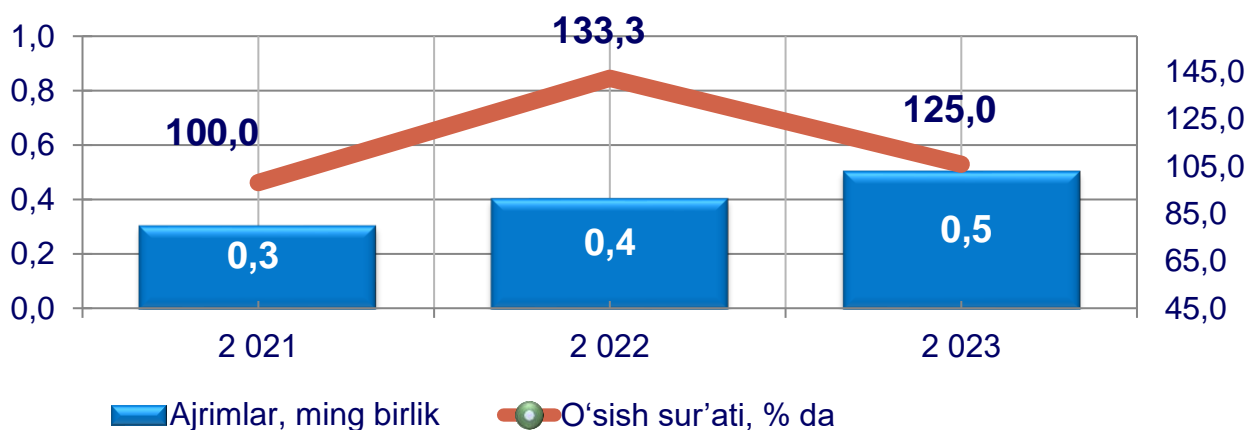
NIKOHDAN AJRALISHLAR



Nikohdan ajralishlar soni va koeffitsiyenti

2023- yil yanvar-mart, kishi

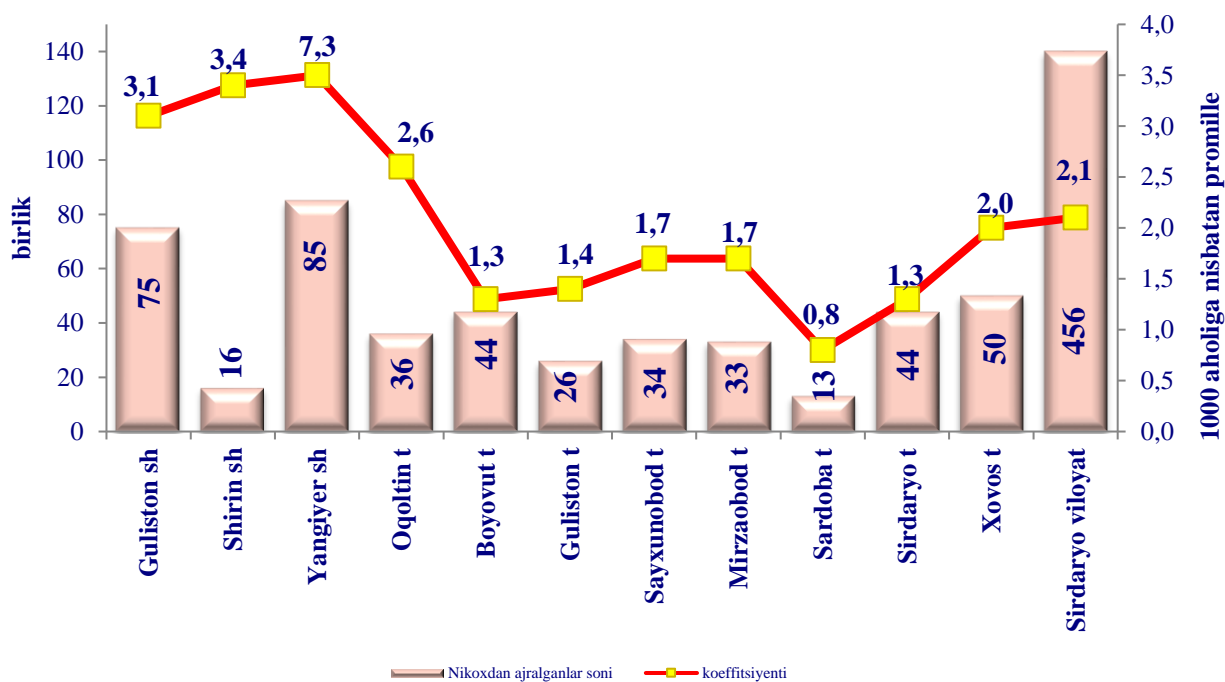

2023- yil yanvar-mart oylarida **0,5** mingta nikohdan ajralishlar qayd etilgan bo'lib, har 1000 aholiga nikohdan ajralishlar koeffitsiyenti **2,1** promilleni tashkil etgan hamda 2022-yilga nisbatan **0,1** promillega oshganligi kuzatildi (2022- yil yanvar-mart oylarida **2,0** promille bo'lgan).

JAMI KO'CHIB KELGANLAR

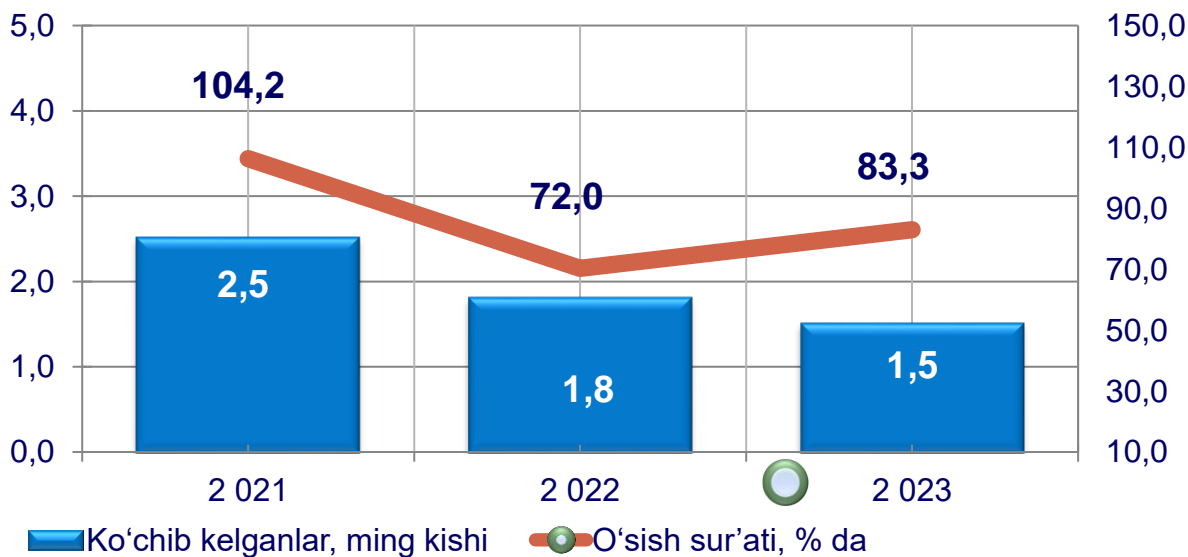

Ko'chib kelganlar soni va koeffitsiyenti

2023- yil yanvar-mart, kishi

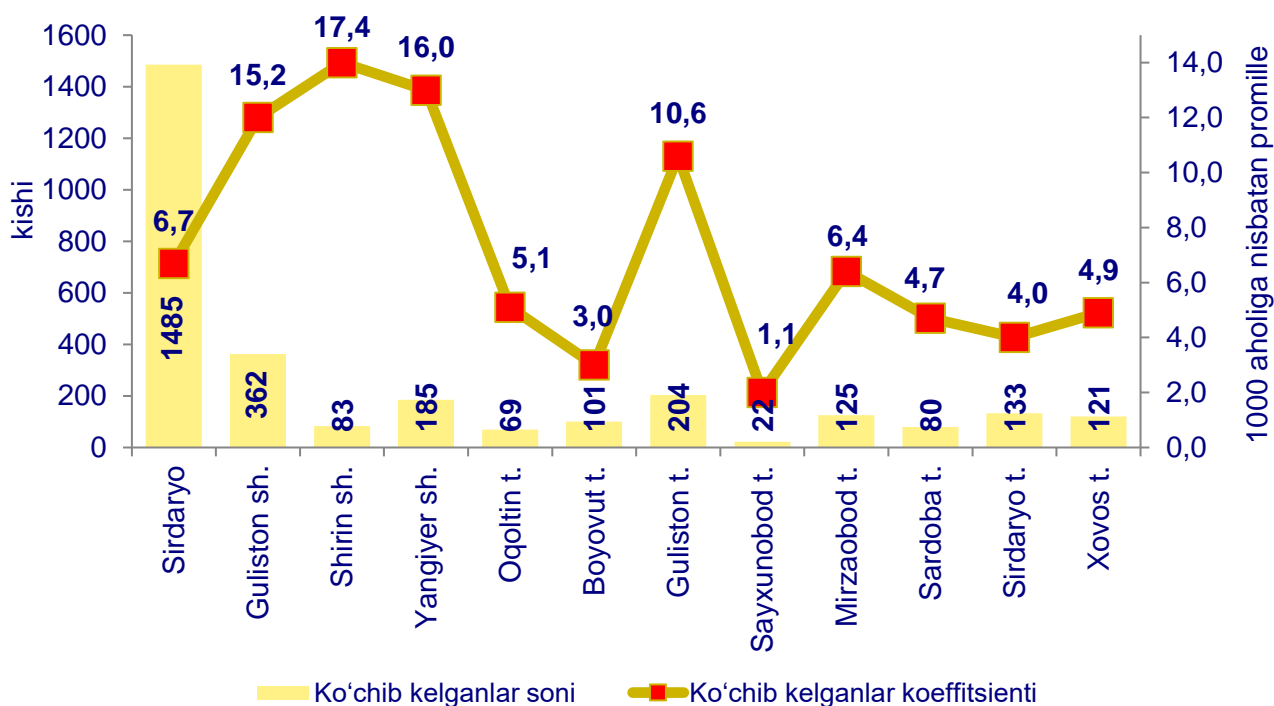

2023- yilning yanvar-mart oylarida **1,5** mingta ko'chib kelganlar qayd etilgan bo'lib, har 1000 aholiga ko'chib kelish koeffitsiyenti **6,7** promilleni tashkil etgan hamda 2022- yilga nisbatan **1,5** promillega kamayganligi kuzatildi (2022- yilning yanvar-mart oylarida **8,2** promille bo'lgan).

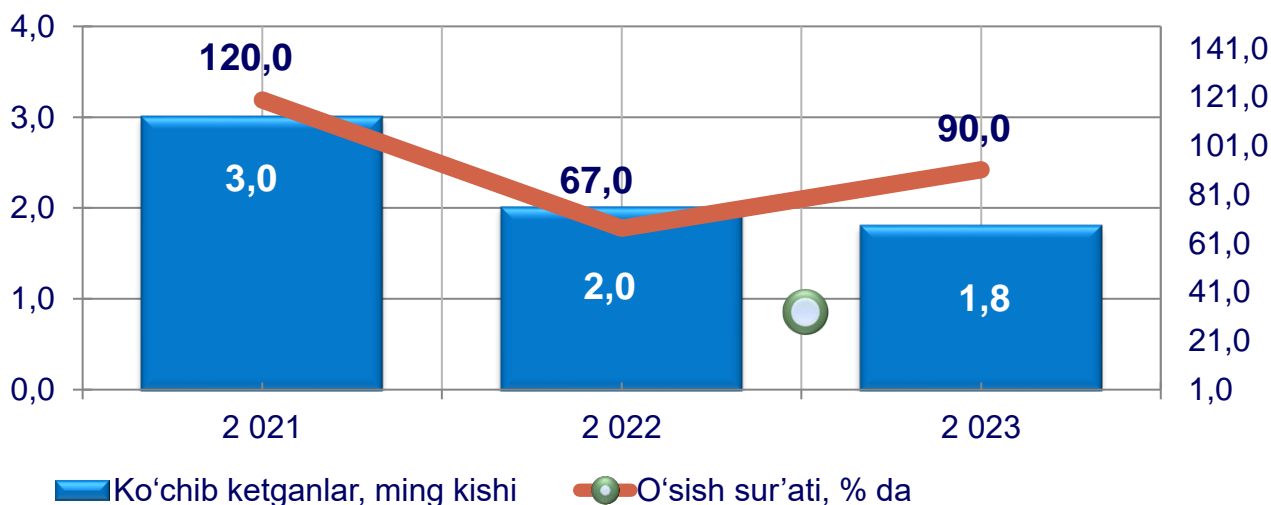
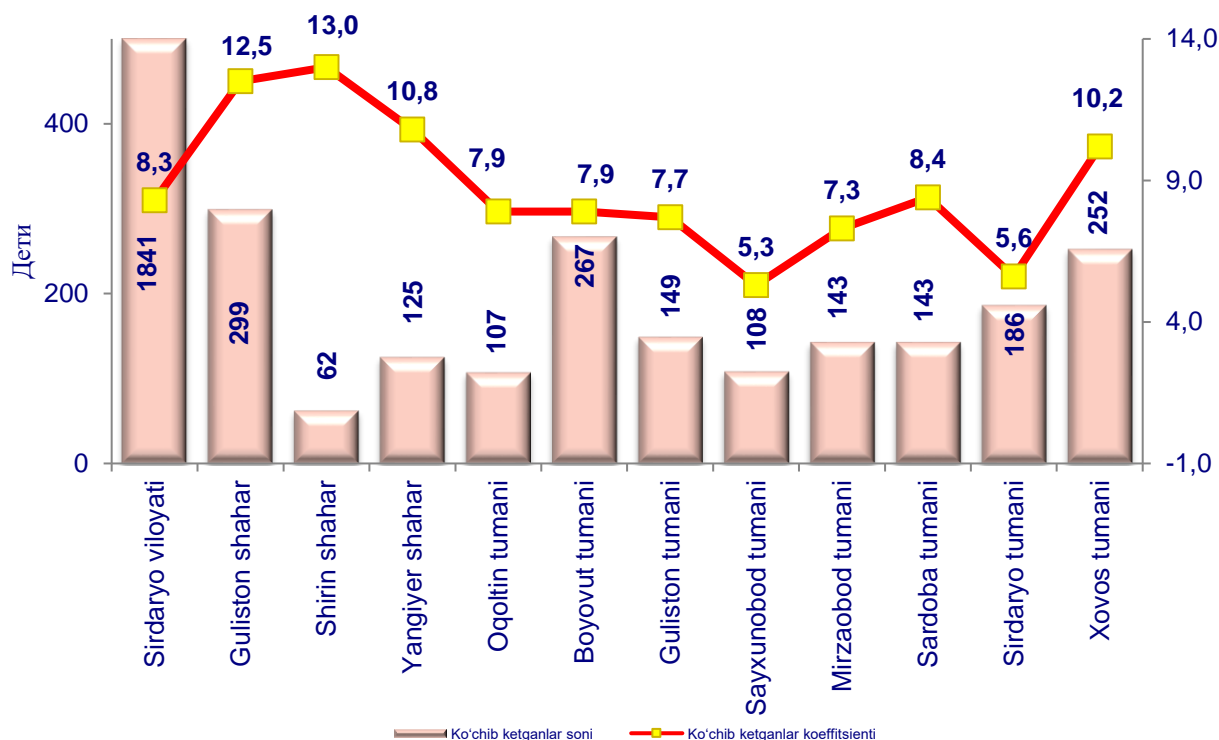
**JAMI KO'CHIB KETGANLAR**

**Ko'chib ketganlar soni va koeffitsiyenti**
*2023- yil yanvar-mart, kishi*

2023- yilning yanvar-mart oylarida **1,8** mingta ko'chib ketganlar qayd etilgan bo'lib, har 1000 aholiga ko'chib ketish koeffitsiyenti **8,3** promilleni tashkil etgan hamda 2022- yilga nisbatan **1,0** promillega kamayganligi kuzatildi (2022- yilning yanvar-mart oylarida **9,3** promille bo'lgan).

## Demografik ko'rsatkichlarga izohlar

**Doimiy aholi** – ro'yxatdan o'tkazilayotgan vaqtda muayyan aholi punkti yoki hududda doimiy istiqomat qilayotgan aholidan iborat bo'lib, bunga ushbu hududda doimiy ro'yxatda turib, lekin vaqtincha yashamaydigan aholi ham kiritiladi.

**Shahar aholisi** – shahar hududlarida, ya'ni me'yoriy hujjatlar bilan shaharlar, shaharchalar sifatida belgilangan aholi punktlarida istiqomat qiluvchi aholi.

**Qishloq aholisi** – shaharlar va shaharchalar toifasiga kiritilmagan hududlarda – qishloq joylarda (ovullar, qishloqlar va boshqalar) istiqomat qiluvchi aholi.

**Doimiy aholi sonini baholash** – oxirgi aholini ro'yxatga olish ma'lumotlari asosida hisoblanib, unga har yili tug'ilganlar va muayyan hududga ko'chib kelganlar soni qo'shib, o'lganlar va muayyan hududdan ko'chib ketganlar soni ayriladi.

**Tug'ilish** – tug'ilish jarayonlarining sodir bo'lishi va boshqa xususiyatlarini tavsiflovchi ko'rsatkich.

**1000 aholiga nisbatan tug'ilish koeffitsiyenti** – hisobot yilida jami tug'ilganlar (tirik) sonini hisobot davridagi doimiy aholining o'rtacha soniga bo'lib, 1000ga ko'paytirish orqali hisoblanadi.

**1000 aholiga nisbatan o'lim koeffitsiyenti** – hisobot yilida jami o'lganlar sonini hisobot yilidagi doimiy aholining o'rtacha soniga bo'lib, 1000 ga ko'paytirish orqali hisoblanadi.

**O'lim sabablari** – o'limga yoki uning sodir bo'lishiga ta'sir etgan kasaliklar, patologik holatlar va jarohatlar, shuningdek, o'lim bilan yakun topgan jarohatga sabab bo'lgan baxtsiz hodisa va zo'ravonlik holatlari.

**Nikoh** – erkak va ayol o'rtasidagi, ularning bir-birlariga va farzandlariga nisbatan huquq va majburiyatlarini belgilab beradigan o'zaro munosabatlari shakli. Er va xotin o'rtasidagi yuridik munosabatlar fuqarolik holati dalolatnomalarini yozish (FHDYO) organlarida nikohlarini ro'yxatdan o'tkazish natijasida o'rnatiladi.

**1000 aholiga nisbatan nikohlar koeffitsiyenti** – hisobot yilida tuzilgan nikohlar sonini doimiy aholining o'rtacha soniga bo'lib, 1000 ga ko'paytirish orqali hisoblanadi.

**Nikohdan ajralish (nikohni bekor qilish)** – er-xotinlarning hayoti davomida, tomonlar uchun qayta nikoh huquqini beruvchi, nikohlarning to'liq yuridik to'xtatilishi, nikoh FHDYO yoki sud organlarida ajralishni ro'yxatdan o'tkazilganidan so'ng bekor qilingan hisoblanadi.

**1000 aholiga nisbatan nikohdan ajralish koeffitsiyenti** – hisobot yilida nikohdan ajralishlar sonini doimiy aholining o'rtacha soniga bo'lib, 1000ga ko'paytirish orqali hisoblanadi.

**Ko'chib kelganlar soni** – ko'chib kelganlarning absolyut miqdori, ya'ni muayyan hududga uning tashqarisidan ko'chib kelganlardan iborat. Ichki ishlar



organlari tomonidan aholini yashash joyi bo'yicha ro'yxatga olishda tuziladigan statistik hisobga olish so'rovnomalarini qayta ishlash natijasida ko'chib kelish.

**Ko'chib ketganlar soni** – ko'chib ketganlarning absolyut miqdori, ya'ni muayyan hududga uning tashqarisidan ko'chib ketganlardan iborat. Ichki ishlar organlari tomonidan aholini yashash joyi bo'yicha ro'yxatga olishda tuziladigan statistik hisobga olish so'rovnomalarini qayta ishlash natijasida ko'chib ketish.

**Aholining migratsion o'sishi (farqi)** – hisobot davrida ko'chib kelganlar va ko'chib ketganlar soni o'rtasidagi farqning absolyut miqdori.

**Demografiya va mehnat statistikasi bo'limi**

*Tel: 67 2367000*